

Anhang zu

Regionalverband Ruhr
(Hrsg.)

Bildungsbericht Ruhr



ISBN 978-3-8309-2631-3

© Waxmann Verlag GmbH, 2012
Postfach 8603, D-48046 Münster

Alle Rechte vorbehalten. Nachdruck, auch auszugsweise, verboten.

Kein Teil dieses Werkes darf ohne schriftliche Genehmigung
des Verlages in irgendeiner Form reproduziert oder unter Verwendung
elektronischer Systeme verarbeitet, vervielfältigt oder verbreitet werden.

Bestellung per Fax: 0251 26504-26 oder
telefonisch: 0251 26504-0;
per Internet unter www.waxmann.com/buch2631
oder per E-Mail: order@waxmann.com

Anhang Web – Tabellen und Grafiken

Modul 1 – Frühkindliche Bildung

Abbildung AWeb M1/1:

Anteil der Kinder mit zusätzlichem Sprachförderbedarf in Nordrhein-Westfalen (NRW ohne MR) und der Metropole Ruhr (MR) im Vergleich

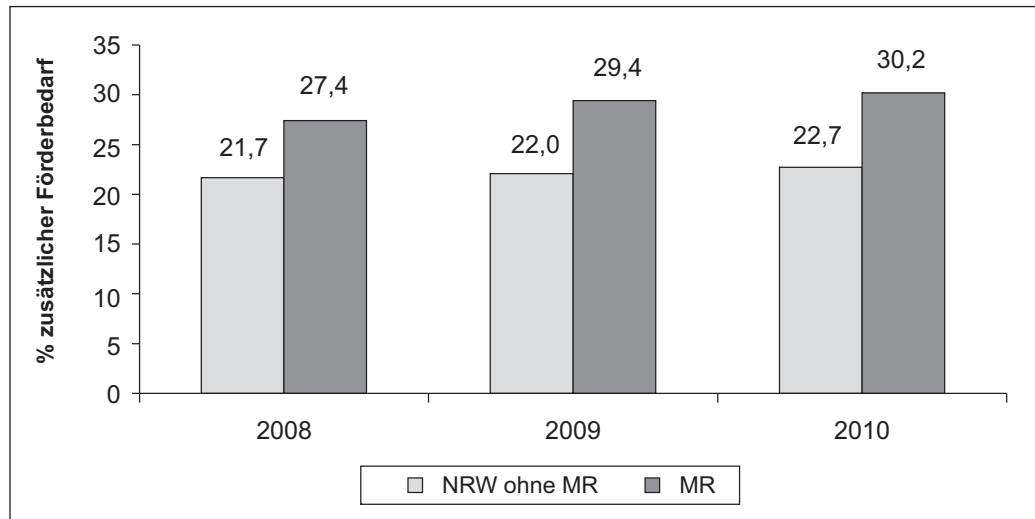

Quelle: MSW – Ministerium für Schule und Weiterbildung des Landes NRW (2011). Ergebnisse der Sprachstandsfeststellungsverfahren von 2008 bis 2010 (gegliederte Sonderausfertigung). Eigene Berechnung und Darstellung.

Abbildung AWeb M1/2:
Maßnahmen bezüglich der Rahmenbedingungen der Sprachförderung

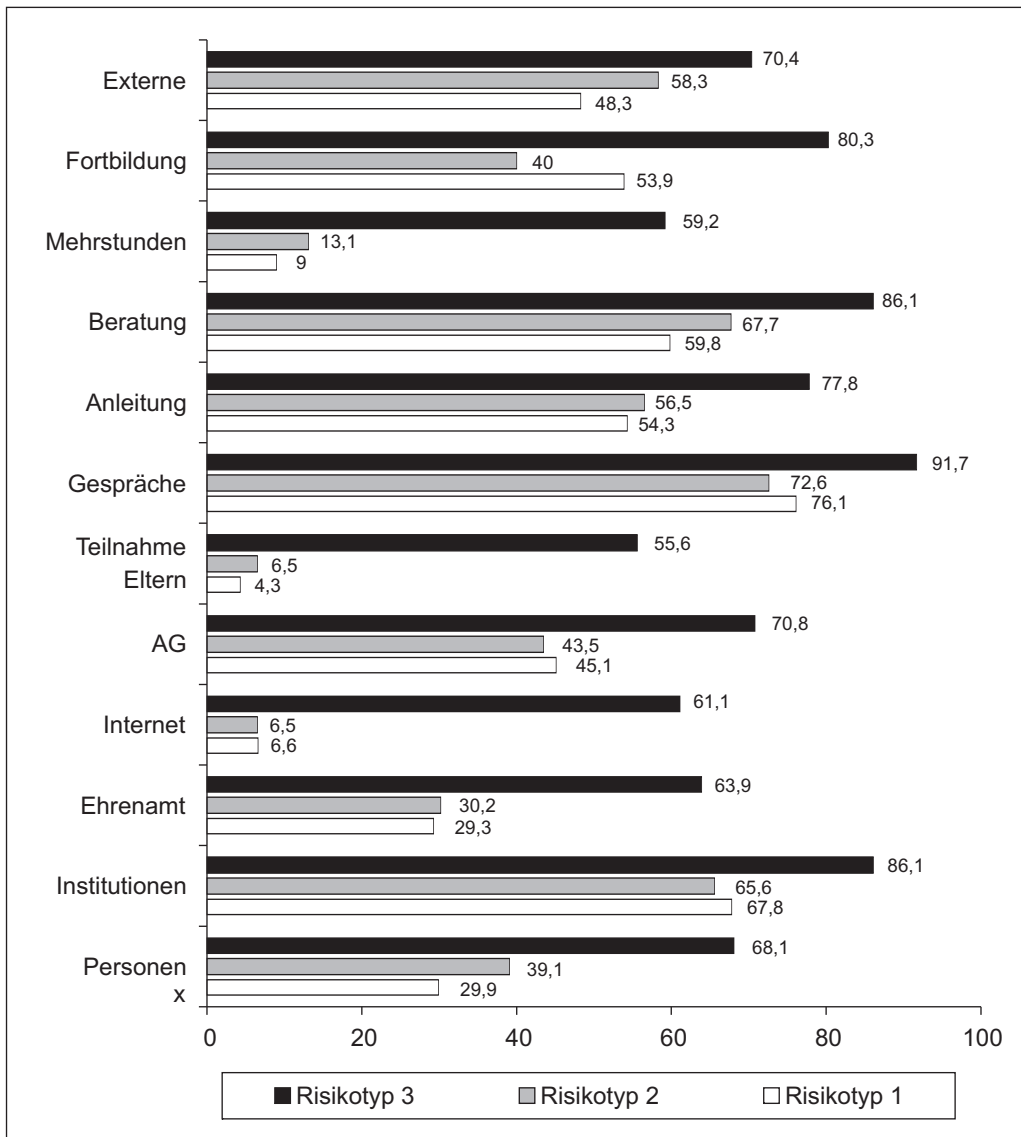

Quelle: Wissenschaftliches Konsortium Bildungsberichts Ruhr (2011). Befragung der KiTas in ausgewählten Städten und Kreisen im Rahmen der Bildungsberichterstattung Metropole Ruhr 2011. Eigene Berechnung und Darstellung.

Abbildung AWeb M1/3:

Professionelles Handwerkszeug in Familienzentren und sonstigen Kitas

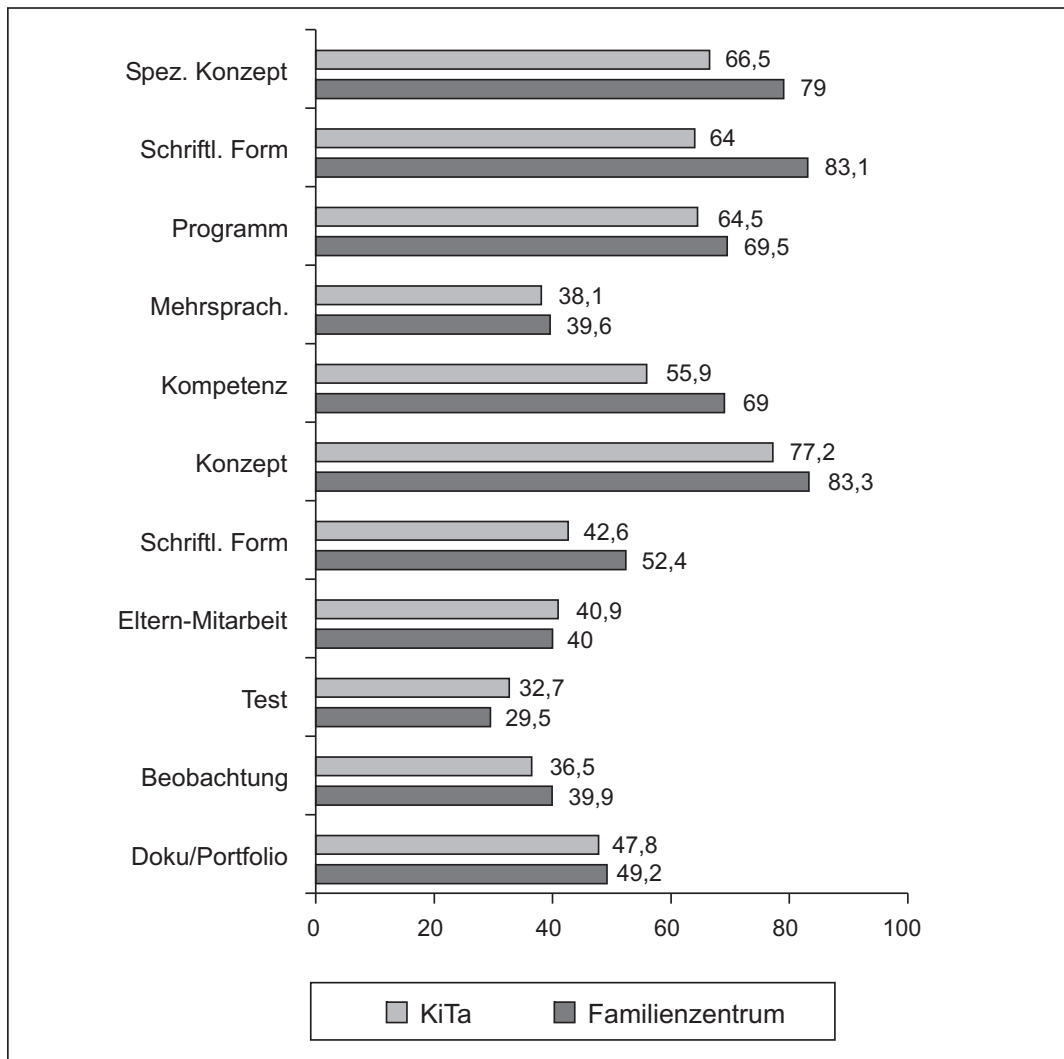

Quelle: Wissenschaftliches Konsortium Bildungsberichts Ruhr (2011). Befragung der KiTas in ausgewählten Städten und Kreisen im Rahmen der Bildungsberichterstattung Metropole Ruhr 2011. Eigene Berechnung und Darstellung.

Tabelle AWebM1/1:

Versorgungsquote von 3-, 4-, und 5-Jährigen in Kitas in den Jugendamtsbezirken der Metropole Ruhr (2010)

Jugendamtsbezirke	Kinder im Alter von ...		
	3 bis unter 4 Jahren	4 bis unter 5 Jahren	5 bis unter 6 Jahren
NRW insgesamt	82,1	95,3	96,4
NRW ohne MR	82,3	95,0	96,5
MR	81,7	96,2	96,2
<i>Kreise und kreisfreie Städte</i>			
Kreis Unna	92,7	92,5	98,5
Kreis Wesel	82,8	96,0	92,9
Bochum	87,0	97,0	96,3
Bottrop	86,8	100,7	101,4
Dortmund	82,6	95,9	95,5
Duisburg	79,4	95,9	96,4
Essen	73,0	93,1	95,5
Gelsenkirchen	80,9	96,2	96,9
Hagen	81,9	98,5	96,6
Hamm	78,2	95,4	93,5
Herne	79,2	99,0	95,0
Mülheim an der Ruhr	84,8	93,0	93,9
Oberhausen	73,8	93,3	93,7
<i>Kreisangehörige Gemeinden</i>			
Bergkamen	84,1	92,4	98,6
Castrop-Rauxel	87,7	93,9	98,5
Datteln	86,7	98,0	105,9
Dinslaken	78,2	104,5	97,4
Dorsten	86,0	95,5	97,9
Ennepetal/Breckerfeld	81,3	91,5	95,2
Gevelsberg	81,7	107,9	90,3
Gladbeck	78,0	98,2	96,3
Haltern am See	92,5	95,9	98,3
Hattingen	75,9	89,7	93,9
Herdecke	110,2	96,1	97,0
Herten	87,4	99,2	103,9
Kamen	89,7	99,4	94,2
Kamp-Lintfort	79,8	101,9	95,6
Lünen	80,4	96,0	100,8
Marl	79,9	97,7	94,8
Moers	89,5	96,3	100,7
Oer-Erkenschwick	95,0	93,8	93,8
Recklinghausen	87,2	100,5	93,9
Rheinberg	81,6	95,1	96,2
Schwelm	81,5	100,4	95,1
Schwerte	93,4	97,3	99,2
Selm	74,5	87,5	95,6
Sprockhövel	97,7	102,9	100,0
Unna	91,5	101,7	99,2
Voerde (Niederrhein)	88,6	92,7	98,4
Waltrop	94,3	101,0	89,3
Werne	93,6	94,5	89,0
Wesel	74,3	99,4	100,0
Wetter (Ruhr)	83,8	87,4	87,0
Witten	86,0	99,5	100,3

Quelle: DJI – Deutsches Jugendinstitut (2010). Kita vor Ort – Betreuungsatlas 2010. Datentabellen. Analyse der Ergebnisse der amtlichen Kinder- und Jugendhilfestatistik „Kinder und tätige Personen in Tageseinrichtungen und öffentlich geförderter Kindertagespflege“ auf der Ebene der Jugendamtsbezirke in Deutschland. Eigene Darstellung.

Tabelle AWebM1/2:

Anteil der Kinder mit Migrationshintergrund in Kitas und in öffentlich geförderter Tagespflege in den Jugendamtsbezirken der Metropole Ruhr (2010)

Jugendamtsbezirke	Kinder im Alter von ...	
	unter 3 Jahren	3 bis unter 6 Jahren
NRW insgesamt	24,7	35,7
NRW ohne MR	24,1	34,1
MR	26,6	39,9
<i>Kreise/Kreisfreie Städte</i>		
Kreis Unna	15,8	28,8
Kreis Wesel	11,0	14,3
Bochum	26,1	39,0
Bottrop	20,6	33,1
Dortmund	30,4	46,1
Duisburg	37,7	52,7
Essen	26,6	41,6
Gelsenkirchen	38,6	51,4
Hagen	38,7	50,4
Hamm	26,6	41,6
Herne	33,7	47,7
Mülheim an der Ruhr	32,7	40,6
Oberhausen	20,5	38,1
<i>Kreisangehörige Gemeinden</i>		
Bergkamen	21,6	39,3
Castrop-Rauxel	21,1	29,6
Datteln	17,0	28,0
Dinslaken	16,1	29,4
Dorsten	20,6	20,6
Ennepetal/ Breckerfeld	17,2	29,2
Gevensberg	22,7	33,6
Gladbeck	25,4	44,2
Haltern am See	8,1	9,1
Hattingen	24,7	33,5
Herdecke	16,9	22,9
Herten	28,4	39,9
Kamen	18,9	29,5
Kamp-Lintfort	33,3	42,6
Lünen	35,8	41,2
Marl	22,3	35,5
Moers	23,5	39,8
Oer-Erkenschwick	13,6	34,3
Recklinghausen	23,7	40,2
Rheinberg	7,4	16,9
Schwelm	25,0	40,6
Schwerte	14,1	31,3
Selm	13,5	19,0
Sprockhövel	6,1	15,2
Unna	15,7	28,4
Voerde (Niederrhein)	18,5	28,3
Waltrop	10,5	23,5
Werne	14,3	20,1
Wesel	21,3	28,5
Wetter (Ruhr)	17,2	26,1
Witten	23,8	33,3

Quelle: DJI – Deutsches Jugendinstitut (2010). Kita vor Ort – Betreuungsatlas 2010. Datentabellen. Analyse der Ergebnisse der amtlichen Kinder- und Jugendhilfestatistik „Kinder und tätige Personen in Tageseinrichtungen und öffentlich geförderter Kindertagespflege“ auf der Ebene der Jugendamtsbezirke in Deutschland. Eigene Darstellung.

Tabelle AWebM1/3:

Anteil der Kinder mit Behinderung in Kitas in den Jugendamtsbezirken der Metropole Ruhr (2011)

Jugendamtsbezirke	Kinder mit Behinderung im Alter von ...	
	Unter 3 Jahren	3 bis unter 6 Jahren
NRW ohne MR	0,6	3,5
MR	0,8	3,3
<i>Kreise und kreisfreie Städte</i>		
Kreis Unna	1,6	6,0
Kreis Wesel	1,2	3,1
Bochum	0,4	3,2
Bottrop	1,0	3,1
Dortmund	1,1	3,2
Duisburg	0,0	1,6
Essen	0,8	2,4
Gelsenkirchen	0,1	2,8
Hagen	1,0	2,2
Hamm	0,9	4,6
Herne	1,4	7,7
Mülheim an der Ruhr	1,3	2,2
Oberhausen	0,4	1,5
<i>Kreisangehörige Gemeinden</i>		
Bergkamen	0,8	5,7
Castrop-Rauxel	0,6	4,5
Datteln	1,4	3,1
Dinslaken	0,0	2,2
Dorsten	0,8	5,7
Ennepetal	0,9	2,2
Gevelsberg	0,0	1,2
Gladbeck	0,3	2,5
Haltern am See	0,5	3,1
Hattingen	0,0	1,9
Herdecke	0,0	2,0
Herten	0,8	3,7
Kamen	0,0	4,2
Kamp-Lintfort	3,1	2,3
Lünen	2,4	5,3
Marl	0,0	4,7
Moers	0,5	1,4
Oer-Erkenschwick	0,0	5,7
Recklinghausen	0,8	5,7
Rheinberg	0,0	1,2
Schwelm	1,1	1,2
Schwerte	1,1	6,6
Selm	1,4	4,3
Sprockhövel	0,8	2,0
Unna	2,9	8,7
Voerde (Niederrhein)	0,0	3,6
Waltrop	0,7	5,8
Werne	0,9	5,6
Wesel	1,2	3,1
Wetter (Ruhr)	3,0	4,4
Witten	1,0	4,7

Quelle: KiBiz.Web (2011). Anmeldedaten März 2011 zum Kita-Jahr 2011/2012.

Tabelle AWebM1/4:

Anteil der Kinder in Ganztagsbetreuung in Kitas in den Jugendamtsbezirken der Metropole Ruhr (2010)

Jugendamtsbezirke	Kinder in Ganztagsbetreuung im Alter von ...	
	Unter 3 Jahren	3 bis unter 6 Jahren
NRW ohne MR	54,3	38,5
Metropole Ruhr	50,9	30,2
<i>Kreise und kreisfreie Städte</i>		
Kreis Unna	51,2	34,5
Kreis Wesel	30,3	21,9
Bochum	58,7	33,6
Bottrop	57,4	27,8
Dortmund	62,0	29,9
Duisburg	49,0	19,0
Essen	71,5	43,8
Gelsenkirchen	34,7	23,7
Hagen	50,7	26,4
Hamm	62,9	36,0
Herne	68,2	38,5
Mülheim an der Ruhr	44,1	32,1
Oberhausen	30,8	22,7
<i>Kreisangehörige Gemeinden</i>		
Bergkamen	21,2	29,0
Castrop-Rauxel	39,4	24,5
Datteln	30,9	28,5
Dinslaken	74,4	35,0
Dorsten	38,0	33,6
Ennepetal/ Breckerfeld	54,3	23,9
Gevelsberg	43,6	22,1
Gladbeck	20,9	19,0
Haltern am See	32,3	29,8
Hattingen	36,2	29,0
Herdecke	48,1	28,7
Herten	30,5	26,7
Kamen	29,1	32,6
Kamp-Lintfort	71,4	41,2
Lünen	48,7	22,3
Marl	36,8	28,7
Moers	55,8	28,7
Oer-Erkenschwick	24,4	30,1
Recklinghausen	42,6	36,3
Rheinberg	68,6	23,0
Schwelm	48,4	34,0
Schwerte	25,5	22,6
Selm	29,8	30,4
Sprockhövel	26,9	29,2
Unna	36,4	33,9
Voerde (Niederrhein)	37,3	24,8
Waltrop	22,1	26,1
Werne	43,8	34,3
Wesel	60,7	34,6
Wetter (Ruhr)	47,6	28,3
Witten	68,7	41,7

Quelle: DJI – Deutsches Jugendinstitut (2010). Kita vor Ort – Betreuungsatlas 2010. Datentabellen. Analyse der Ergebnisse der amtlichen Kinder- und Jugendhilfestatistik „Kinder und tätige Personen in Tageseinrichtungen und öffentlich geförderter Kindertagespflege“ auf der Ebene der Jugendamtsbezirke in Deutschland. Eigene Darstellung.

Tabelle AWebM1/5:

Logistische Regression kurze Dauer des Kita-Besuchs (ca. 2 Jahre od. weniger)

Variable	Effektkoeffizient
Bildung - Referenzkategorie: hohe Bildung	***
Geringe Bildung	1,754 ***
Mittlere Bildung	1,331 ***
Mutter arbeitslos / nicht erwerbstätig	1,739 ***
Vater arbeitslos / nicht erwerbstätig	1,360 ***
Nichtdeutsche Erstsprache	1,446 ***
Kinderreich (3 Kinder u.m.)	1,261 **
Konstante	0,150 ***

* Signifikanz $p < 0,10$; ** Signifikanz $p < 0,05$; *** Signifikanz $p < 0,01$

Quelle: Amonn, J., Vural, Ö. & Kersting, V. (2011b). Schritte zur Verbesserung der Gesundheit und Entwicklung von Kindern mit Zuwanderungsgeschichte. Projektbericht. Stadt Mülheim an der Ruhr: Dezernat für Arbeit, Soziales, Gesundheit und Sport.

Tabelle AWebM1/6:

Anzahl der Erziehungs-, Jugend- und Familienberatungsstellen und der dort tätigen Personen

Stichtag Kreisfreie Städte und Kreise	Einrichtungen	Personal	Personal	Kinder/Jugendliche unter 16 Jahren	Kinder/Jugendliche und Personal
	Anzahl	Anzahl	pro Einrichtung	Anzahl	Relation
31.12.2006					
NRW insgesamt	547	3820	7,0	2868700	751,0
Ennepe-Ruhr-Kreis	9	46	5,1	49938	1085,6
Kreis Recklinghausen	28	176	6,3	99739	566,7
Kreis Unna	9	57	6,3	67334	1181,3
Kreis Wesel	17	134	7,9	74413	555,3
Bochum	16	136	8,5	50352	370,2
Bottrop	6	75	12,5	18104	241,4
Dortmund	15	116	7,7	86254	743,6
Duisburg	7	58	8,3	76276	1315,1
Essen	9	65	7,2	81782	1258,2
Gelsenkirchen	8	42	5,3	40901	973,8
Hagen	8	74	9,3	30849	416,9
Hamm	9	80	8,9	30600	382,5
Herne	3	31	10,3	24783	799,5
Mülheim an der Ruhr	11	59	5,4	23605	400,1
Oberhausen	6	85	14,2	33264	391,3

31.12.2002	Veränderung bis 2006			
	Einrichtungen	Personal	Einrichtungen	Personal
NRW insgesamt	463	2952	18,14%	29,40%
Ennepe-Ruhr-Kreis	10	49	-10,00%	-6,12%
Kreis Recklinghausen	23	127	21,74%	38,58%
Kreis Unna	7	48	28,57%	18,75%
Kreis Wesel	25	95	-32,00%	41,05%
Bochum	15	104	6,67%	30,77%
Bottrop	4	33	50,00%	127,27%
Dortmund	13	89	15,38%	30,34%
Duisburg	10	60	-30,00%	-3,33%
Essen	10	82	-10,00%	-20,73%
Gelsenkirchen	4	20	100,00%	110,00%
Hagen	5	45	60,00%	64,44%
Hamm	4	30	125,00%	166,67%
Herne	3	23	0,00%	34,78%
Mülheim an der Ruhr	10	46	10,00%	28,26%
Oberhausen	4	22	50,00%	286,36%

Quelle: IT.NRW – Information und Technik NRW (2011). Stand: 30.04.2011. Eigene Bearbeitung.

Tabelle AWebM1/7:

Anteil der pädagogischen Fachkräfte nach Berufsausbildungsabschluss in den Jugendamtsbezirken der Metropole Ruhr (2010)

Jugendamtsbezirke	Pädagogische Fachkräfte mit ...			Sonstige Ausbildung/ (noch) keine Ausbildung
	Fachbezogener Hochschul- ausbildung	Fachbezogener Fachschul- ausbildung	Fachbezogene Kurzzeit- ausbildung	
NRW insgesamt	3,1	71,9	12,7	12,3
NRW ohne MR	3,3	71,9	12,0	12,8
MR	2,5	72,2	14,8	10,5
<i>Kreise/Kreisfreie Städte</i>				
Kreis Unna	3,3	72,5	13,9	10,2
Kreis Wesel	/	80,2	/	11,3
Bochum	2,7	66,8	18,6	11,8
Bottrop	1,1	72,8	18,2	7,9
Dortmund	3,6	75,2	14,8	6,4
Duisburg	1,8	65,2	21,6	11,4
Essen	3,2	67,9	11,7	17,1
Gelsenkirchen	2,0	69,2	20,5	8,3
Hagen	2,5	68,5	17,9	11,1
Hamm	2,6	79,1	8,6	9,7
Herne	3,1	71,0	15,0	10,9
Mülheim an der Ruhr	2,7	63,4	24,1	9,9
Oberhausen	1,2	72,2	15,3	11,4
<i>Kreisangehörige Gemeinden</i>				
Bergkamen	/	76,7	/	9,0
Castrop-Rauxel	2,2	74,9	16,5	6,3
Datteln	2,6	77,3	14,3	5,8
Dinslaken	1,1	71,8	17,2	9,9
Dorsten	/	80,9	/	8,2
Ennepetal/ Breckerfeld	/	75,0	/	5,3
Gevelsberg	4,2	62,7	21,1	12,0
Gladbeck	2,3	71,9	17,3	8,5
Haltern am See	2,4	87,3	1,8	8,4
Hattingen	2,7	76,3	8,6	12,4
Herdecke	3,3	78,9	14,4	3,3
Herten	3,0	80,0	7,2	9,8
Kamen	3,8	67,2	15,1	14,0
Kamp-Lintfort	1,7	76,3	6,8	15,3
Lünen	1,5	79,6	10,8	8,1
Marl	2,3	70,1	19,4	8,1
Moers	2,7	72,9	18,3	6,1
Oer-Erkenschwick	/	74,2	/	14,1
Recklinghausen	3,6	78,6	9,3	8,5
Rheinberg	/	86,2	/	8,3
Schwelm	/	74,2	/	6,7
Schwerte	3,4	74,4	9,4	12,8
Selm	/	81,6	/	12,3
Sprockhövel	6,4	70,4	14,4	8,8
Unna	3,0	72,1	8,8	16,2
Voerde (Niederrhein)	/	75,0	/	14,4
Waltrop	/	72,2	/	14,8
Werne	/	87,3	/	6,8
Wesel	1,9	82,8	4,5	10,9
Wetter (Ruhr)	2,6	80,0	13,9	3,5
Witten	2,5	72,7	12,3	12,5

/ Wert unterliegt der Geheimhaltung

Quelle: DJI – Deutsches Jugendinstitut (2010). Kita vor Ort – Betreuungsatlas 2010. Datentabellen. Analyse der Ergebnisse der amtlichen Kinder- und Jugendhilfestatistik „Kinder und tätige Personen in Tageseinrichtungen und öffentlich geförderter Kindertagespflege“ auf der Ebene der Jugendamtsbezirke in Deutschland. Eigene Darstellung.

Tabelle AWebM1/8:

Standardisierter Personaleinsatzschlüssel von Kindergartengruppen in den Jugendamtsbezirken der Metropole Ruhr (2010)

Jugendamtsbezirke	Gruppen für Kinder im Alter von ...			
	3 Jahren bis zum Schuleintritt		2 Jahren bis zum Schuleintritt	
	N	Median	N	Median
NRW insgesamt	10.909	8,2	6.172	7,3
MR	2.971	8,6	1.588	7,3
<i>Kreise/Kreisfreie Städte</i>				
Kreis Unna	23	9,9	16	6,8
Kreis Wesel	76	9,2	51	7,3
Bochum	222	8,5	96	7,4
Bottrop	76	8,9	26	7,7
Dortmund	301	8,2	203	7,4
Duisburg	349	8,4	175	7,3
Essen	380	8,2	135	7,5
Gelsenkirchen	118	8,5	86	8,1
Hagen	105	8,3	90	7,4
Hamm	104	8,7	39	7,9
Herne	71	8,1	30	6,8
Mülheim an der Ruhr	105	7,6	46	7,2
Oberhausen	125	8,5	71	8,0
<i>Kreisangehörige Gemeinden</i>				
Bergkamen	30	8,1	16	7,3
Castrop-Rauxel	40	8,9	23	7,4
Datteln	13	8,7	24	7,5
Dinslaken	55	8,8	8	6,7
Dorsten	31	8,7	32	6,6
Ennepetal/ Breckerfeld	26	8,7	7	8,3
Gevelsberg	14	7,5	12	7,5
Gladbeck	40	8,8	36	7,5
Haltern am See	24	8,4	14	7,0
Hattingen	27	8,6	14	7,3
Herdecke	11	9,0	11	6,9
Herten	28	8,6	23	8,5
Kamen	19	8,8	19	6,6
Kamp-Lintfort	27	9,3	10	7,7
Lünen	47	8,0	20	7,3
Marl	39	8,7	27	6,7
Moers	91	8,6	16	7,3
Oer-Erkenschwick	13	8,9	12	7,0
Recklinghausen	67	8,2	26	8,5
Rheinberg	31	8,8	7	8,7
Schwelm	22	8,5	9	7,4
Schwerte	16	8,8	19	7,7
Selm	18	9,0	5	6,6
Sprockhövel	13	7,0	10	8,0
Unna	26	9,4	20	6,6
Voerde (Niederrhein)	26	8,1	14	6,5
Waltrop	9	8,6	12	7,2
Werne	18	9,6	10	7,7
Wesel	39	9,3	22	7,5
Wetter (Ruhr)	6	9,3	13	8,6
Witten	50	7,7	33	7,9

Lesehilfe: In Mülheim kommen auf eine Vollzeitkraft rein rechnerisch 7,6 Kinder in Ganztagsbetreuung.

Quelle: DJI – Deutsches Jugendinstitut (2010). Kita vor Ort – Betreuungsatlas 2010. Datentabellen. Analyse der Ergebnisse der amtlichen Kinder- und Jugendhilfestatistik „Kinder und tätige Personen in Tageseinrichtungen und öffentlich geförderter Kindertagespflege“ auf der Ebene der Jugendamtsbezirke in Deutschland. Eigene Darstellung.

Tabelle AWebM1/9:

Anteil der Tagespflegepersonen mit und ohne Qualifikationsnachweis in den Jugendamtsbezirken der Metropole Ruhr (2010)

Jugendamtsbezirke	Tagespflegepersonen ...	
	Ohne Qualifikationsnachweis	Mit Qualifikationsnachweis*
NRW ohne MR	45,2	54,6
MR	42,1	57,9
<i>Kreise/Kreisfreie Städte</i>		
Kreis Unna	9,7	90,3
Kreis Wesel	68,0	32,0
Bochum	65,8	34,2
Bottrop	44,7	55,3
Dortmund	25,5	74,5
Duisburg	64,4	35,6
Essen	34,5	65,5
Gelsenkirchen	17,9	82,1
Hagen	33,6	66,4
Hamm	44,3	55,7
Herne	17,4	82,6
Mülheim an der Ruhr	32,9	67,1
Oberhausen	29,8	70,2
<i>Kreisangehörige Gemeinden</i>		
Bergkamen	13,6	86,4
Castrop-Rauxel	36,8	63,2
Datteln	46,7	53,3
Dinslaken	78,6	21,4
Dorsten	40,0	60,0
Ennepetal/ Breckerfeld	43,8	56,3
Gevelsberg	44,4	55,6
Gladbeck	75,0	25,0
Haltern am See	84,8	15,2
Hattingen	47,2	52,8
Herdecke	23,8	76,2
Herten	24,3	75,7
Kamen	38,5	61,5
Kamp-Lintfort	69,6	30,4
Lünen	33,3	66,7
Marl	50,0	50,0
Moers	59,4	40,6
Oer-Erkenschwick	32,1	67,9
Recklinghausen	42,6	57,4
Rheinberg	36,8	63,2
Schwelm	58,8	41,2
Schwerte	6,9	93,1
Selm	0,0	100,0
Sprockhövel	81,8	18,2
Unna	7,1	92,9
Voerde (Niederrhein)	53,8	46,2
Waltrop	44,4	55,6
Werne	16,7	83,3
Wesel	60,0	40,0
Wetter (Ruhr)	27,3	72,7
Witten	19,4	80,6

* Mit fachpädagogischer Ausbildung und/oder abgeschlossenem Qualifizierungskurs im Umfang von mind. 160 Stunden.

Quelle: DJI – Deutsches Jugendinstitut (2010). Kita vor Ort – Betreuungsatlas 2010. Datentabellen. Analyse der Ergebnisse der amtlichen Kinder- und Jugendhilfestatistik „Kinder und tätige Personen in Tageseinrichtungen und öffentlich geförderter Kindertagespflege“ auf der Ebene der Jugendamtsbezirke in Deutschland. Eigene Darstellung.

Tabelle AWebM1/10:

Anteil der Tagespflegepersonen nach der Anzahl der betreuten Kinder pro Tagesmutter in den Jugendamtsbezirken der Metropole Ruhr (2010)

Jugendamtsbezirke	Anzahl der betreuten Kinder	
	1 bis 2 Kinder	3 und mehr Kinder
NRW ohne MR	60,4	39,6
MR	68,0	32,0
<i>Kreise/Kreisfreie Städte</i>		
Kreis Unna	67,7	32,3
Kreis Wesel	72,2	27,8
Bochum	78,4	21,6
Bottrop	70,2	29,8
Dortmund	61,8	38,2
Duisburg	76,5	23,5
Essen	51,8	48,2
Gelsenkirchen	23,1	76,9
Hagen	83,6	16,4
Hamm	56,8	43,2
Herne	78,3	21,7
Mülheim an der Ruhr	60,0	40,0
Oberhausen	53,2	46,8
<i>Kreisangehörige Gemeinden</i>		
Bergkamen	63,6	36,4
Castrop-Rauxel	78,9	21,1
Datteln	93,3	6,7
Dinslaken	67,9	32,1
Dorsten	87,5	12,5
Ennepetal/ Breckerfeld	75,0	25,0
Gevelsberg	44,4	55,6
Gladbeck	81,3	18,8
Haltern am See	93,9	6,1
Hattingen	77,8	22,2
Herdecke	90,5	9,5
Herten	70,3	29,7
Kamen	61,5	38,5
Kamp-Lintfort	65,2	34,8
Lünen	80,7	19,3
Marl	66,7	33,3
Moers	57,5	42,5
Oer-Erkenschwick	67,9	32,1
Recklinghausen	68,1	31,9
Rheinberg	84,2	15,8
Schwelm	82,4	17,6
Schwerte	37,9	62,1
Selm	43,5	56,5
Sprockhövel	90,9	9,1
Unna	57,1	42,9
Voerde (Niederrhein)	92,3	7,7
Waltrop	77,8	22,2
Werne	55,6	44,4
Wesel	85,0	15,0
Wetter (Ruhr)	81,8	18,2
Witten	87,1	12,9

Quelle: DJI – Deutsches Jugendinstitut (2010). Kita vor Ort – Betreuungsatlas 2010. Datentabellen. Analyse der Ergebnisse der amtlichen Kinder- und Jugendhilfestatistik „Kinder und tätige Personen in Tageseinrichtungen und öffentlich geförderter Kindertagespflege“ auf der Ebene der Jugendamtsbezirke in Deutschland. Eigene Darstellung.

Tabelle AWebM1/11:

Korrelationskoeffizienten zum Zusammenhang einzelner Qualitätsdimensionen untereinander sowie mit dem Risikoindex

	Prozess	Struktur	Orientierung
Struktur	0.708**		
Orientierung	0.590**	0.731**	
Risiko	0.405**	0.432**	0.548**

** = Die Korrelation ist auf dem Niveau von 0.01 (2-seitig) signifikant.

Quelle: Wissenschaftliches Konsortium Bildungsberichts Ruhr (2011). Befragung der KiTas in ausgewählten Städten und Kreisen im Rahmen der Bildungsberichterstattung Metropole Ruhr 2011. Eigene Darstellung.

Modul 2 – Allgemein bildende Schulen

Tabelle AWeb M2/1:

Ergebnisse von Prognosevarianten der Schülerzahlenentwicklung für weiterführende Schulen

Nordrhein-Westfalen					
Bildungsgang	Schüler 2010	Schüler 2015 nach Status-quo	Schüler 2015 nach Status-quo	Schüler 2015 dynamisch (I)	Schüler 2020 dynamisch (I)
HS	187.974	146.983 (-21,8 %)	139.255 (-25,9 %)	135.080 (-28,1 %)	115.649 (-38,5 %)
RS Trend pos.	310.020	281.857 (-9,1 %)	266.751 (-14,0 %)	285.977 (-7,8 %)	274.660 (-11,4 %)
RS Trend neg.				278.829 (-10,1 %)	262.006 (-15,5 %)
GY	338.856	307.980 (-9,1 %)	291.404 (-14,0 %)	311.248 (-8,1 %)	296.810 (-12,4 %)

Metropole Ruhr					
Bildungsgang	Schüler 2010	Schüler 2015 nach Status-quo	Schüler 2015 nach Status-quo	Schüler 2015 dynamisch (I)	Schüler 2020 dynamisch (I)
HS	39.553	29.955 (-24,3 %)	29.231 (-28,6 %)	27.142 (-31,4 %)	22.611 (-42,8 %)
RS Trend pos.	75.178	67.006 (-10,9 %)	63.096 (-16,1 %)	67.302 (-10,5 %)	63.662 (-15,3 %)
RS Trend neg.				66.788 (-11,2 %)	62.788 (-16,5 %)
GY	85.211	77.511 (-9,0 %)	73.127 (-14,2 %)	79.156 (-7,1 %)	75.700 (-11,2 %)

Quelle: MSW – Ministerium für Schule und Weiterbildung des Landes NRW (Hrsg.) (2011). Das Schulwesen in NRW aus quantitativer Sicht 2010/2011. Statistische Übersicht 373 (2. Aufl.). Eigene Berechnung.

Tabelle AWeb M2/2:

Anteil der Grundschülerinnen und -schüler nach ausgewählten Migrationsmerkmalen im Schuljahr 2010/2011 (in %)

	Ausländer	Aussiedler	mit Zuwanderungs- geschichte	mit nicht-deutscher Verkehrssprache*
NRW insgesamt	15,2	1,8	32,2	20,1
NRW ohne MR	12,3	2,1	28,9	16,2
MR	19,3	1,3	36,9	25,7
Metropole Ruhr				
Ennepe-Ruhr-Kreis	14,6	3,8	25,0	16,2
Kreis Recklinghausen	12,2	1,7	25,4	17,2
Kreis Unna	7,2	4,0	30,0	16,4
Kreis Wesel	10,7	2,4	24,0	15,2
Bochum	14,7	1,0	37,3	28,4
Bottrop	12,9	2,0	28,9	18,2
Dortmund	15,2	2,3	38,7	26,5
Duisburg	37,6	1,0	48,5	35,8
Essen	20,3	1,2	45,8	39,2
Gelsenkirchen	17,4	1,6	46,5	32,8
Hagen	25,5	2,9	46,9	29,9
Hamm	12,8	2,5	38,1	27,0
Herne	17,9	1,6	37,7	27,2
Mülheim an der Ruhr	19,4	0,4	37,0	25,9
Oberhausen	19,8	0,9	33,7	21,9

* Anteil an vorheriger Spalte

Quelle: IT.NRW – Information und Technik Nordrhein Westfalen (2011) (gelieferte Sonderauswertung).

Tabelle AWeb M2/3:

Altersverteilung der Lehrkräfte im Schuljahr 2010/2011 (in %, gruppiert)

	bis 34 Jahre	35 bis 44 Jahre	45 und älter
NRW insgesamt	15,4	22,0	62,6
NRW ohne MR	15,7	22,4	61,8
MR	14,4	20,9	64,8
Metropole Ruhr			
Ennepe-Ruhr-Kreis	13,4	29,3	66,1
Kreis Recklinghausen	12,9	26,8	68,6
Kreis Unna	13,8	30,2	65,2
Kreis Wesel	13,3	28,7	67,0
Bochum	14,8	32,7	62,8
Bottrop	17,1	30,9	61,5
Dortmund	16,0	32,9	61,7
Duisburg	16,2	33,1	61,9
Essen	14,7	30,6	64,3
Gelsenkirchen	11,8	26,4	69,0
Hagen	13,6	30,2	65,3
Hamm	15,5	31,1	63,3
Herne	14,5	30,3	64,5
Mülheim an der Ruhr	15,4	34,8	60,3
Oberhausen	13,9	29,6	66,0

Quelle: IT.NRW – Information und Technik Nordrhein Westfalen (2011) (gelieferte Sonderauswertung).

Tabelle AWeb M2/4:

Anzahl der Ganztagsschulen und Anteil an allen Schulen in der Primarstufe¹ nach Regionen und Organisationsformen – Schuljahr 2010/11

	GTS insgesamt		gebundene GTS		offene GTS ²	
	Anzahl GTS	GTS-Anteil an allen Schulen in %	Anzahl GTS	GTS-Anteil an allen Schulen in %	Anzahl GTS	GTS-Anteil an allen Schulen in %
NRW insgesamt	3208	81,7	226	5,8	2982	76,0
NRW ohne MR	2273	79,7	157	5,5	2112	74,1
MR	935	87,0	69	6,4	870	80,9
Metropole Ruhr						
Ennepe-Ruhr-Kreis	62	77,5	6	7,5	56	70,0
Kreis Recklinghausen	118	86,1	9	6,6	109	79,6
Kreis Unna	71	89,9	3	3,8	68	86,1
Kreis Wesel	85	86,7	5	5,1	80	81,6
Bochum	71	93,4	5	6,6	66	86,8
Bottrop	25	96,2	1	3,8	24	92,3
Dortmund	101	87,8	7	6,1	94	81,7
Duisburg	71	69,6	8	7,8	63	61,8
Essen	98	86,0	9	7,9	89	78,1
Gelsenkirchen	55	96,5	5	8,8	50	87,7
Hagen	38	90,5	2	4,8	36	85,7
Hamm	36	94,7	1	2,6	35	92,1
Herne	32	88,9	3	8,3	29	80,6
Mülheim an der Ruhr	26	96,6	2	6,9	28	89,7
Oberhausen	46	100,0	3	6,5	43	93,5

1) Grundschulen, Förderschulen und Freie Waldorfschulen addiert;

2) Schulen mit „offenem Ganztag“ und „offene Ganztagsschule“ addiert

Quelle: MSW – Ministerium für Schule und Weiterbildung des Landes NRW (Hrsg.) (2011). Das Schulwesen in NRW aus qualitativer Sicht 2010/2011. Statistische Übersicht 373 (2. Aufl.) & IT.NRW – Information und Technik Nordrhein-Westfalen (2011). Kommunales Bildungsmonitoring – Schulen und Schülerinnen und Schüler mit Ganztagsunterricht und in offenen Ganztagsschulen 2005 bis 2010. Eigene Berechnung.

Tabelle AWeb M2/5:

Anzahl der Ganztagschulen und Anteil an allen Schulen in der Sekundarstufe¹ nach Regionen und Organisationsformen – Schuljahr 2010/11

	GTS insgesamt		gebundene GTS		offene GTS	
	Anzahl GTS	GTS-Anteil an allen Schulen in %	Anzahl GTS	GTS-Anteil an allen Schulen in %	Anzahl GTS	GTS-Anteil an allen Schulen in %
NRW insgesamt	1307	46,5	1019	36,3	288	10,2
NRW ohne MR	938	45,3	741	35,8	197	9,5
MR	369	49,9	278	37,6	91	12,3
Metropole Ruhr						
Ennepe-Ruhr-Kreis	22	42,3	19	36,5	3	5,8
Kreis Recklinghausen	47	49,0	38	39,6	9	9,4
Kreis Unna	21	35,6	15	25,4	6	10,2
Kreis Wesel	32	48,5	26	39,4	6	9,1
Bochum	30	60,0	19	38,0	11	22,0
Bottrop	9	56,3	6	37,5	3	18,8
Dortmund	39	50,0	25	32,1	14	17,9
Duisburg	29	43,9	28	42,4	1	1,5
Essen	36	45,0	30	37,5	6	7,5
Gelsenkirchen	26	65,0	18	45,0	8	20,0
Hagen	15	46,9	10	31,3	5	15,6
Hamm	18	52,9	11	32,4	7	20,6
Herne	16	57,1	12	42,9	4	14,3
Mülheim an der Ruhr	13	68,4	9	47,4	4	21,1
Oberhausen	16	66,7	12	50,0	4	16,7

1) Sek-I-Schulen (einschließlich Förderschule und Freie Waldorfschule) addiert

Quelle: MSW – Ministerium für Schule und Weiterbildung des Landes NRW (Hrsg.) (2011). Das Schulwesen in NRW aus qualitativer Sicht 2010/2011. Statistische Übersicht 373 (2. Aufl.) & IT.NRW – Information und Technik Nordrhein-Westfalen (2011). Kommunales Bildungsmonitoring – Schulen und Schülerinnen und Schüler mit Ganztagsunterricht und in offenen Ganztagschulen 2005 bis 2010. Eigene Berechnung.

Tabelle AWeb M2/6:

Schülerinnen und Schüler an Ganztagschulen und ihr Anteil an allen Schülerinnen und Schülern in der Primarstufe¹ nach Regionen und Organisationsformen – Schuljahr 2009/10

	GTS insgesamt		gebundene GTS		offene GTS ²	
	Anzahl GTS-Schüler	GTS-Anteil an allen Schülern in %	Anzahl GTS-Schüler	GTS-Anteil an allen Schülern in %	Anzahl GTS-Schüler	GTS-Anteil an allen Schülern in %
NRW insgesamt	233021	29,4	39286	5,0	193735	24,5
NRW ohne MR	161535	28,3	25442	4,5	136093	23,8
MR	71486	32,4	13844	6,3	57642	26,1
Metropole Ruhr						
Ennepe-Ruhr-Kreis	3868	28,3	867	6,3	3001	21,9
Kreis Recklinghausen	7936	28,6	1497	5,4	6439	23,2
Kreis Unna	4710	26,6	549	3,1	4161	23,5
Kreis Wesel	5955	29,7	777	3,9	5178	25,8
Bochum	5242	33,5	717	4,6	4525	28,9
Bottrop	2029	42,1	110	2,3	1919	39,8
Dortmund	10771	43,1	2723	10,9	8048	32,2
Duisburg	5803	28,2	1570	7,6	4233	20,5
Essen	7800	33,5	1476	6,3	6324	27,2
Gelsenkirchen	3119	26,2	867	7,3	2252	18,9
Hagen	2272	26,3	308	3,6	1964	22,7
Hamm	2451	27,3	199	2,2	2252	25,1
Herne	2870	37,8	1072	14,1	1798	23,7
Mülheim an der Ruhr	2497	36,9	642	9,5	1855	27,4
Oberhausen	4163	49,0	470	5,5	3693	43,4

1) Schülerinnen und Schüler an Grundschulen, Förderschulen und Freie Waldorfschulen addiert;

2) Schülerinnen und Schüler im „offenen Ganztag“ und in „offener Ganztagschule“ addiert

Quelle: MSW – Ministerium für Schule und Weiterbildung des Landes NRW (Hrsg.) (2011). Das Schulwesen in NRW aus qualitativer Sicht 2010/2011. Statistische Übersicht 373 (2. Aufl.) & IT.NRW – Information und Technik Nordrhein-Westfalen (2011). Kommunales Bildungsmonitoring – Schulen und Schülerinnen und Schüler mit Ganztagsunterricht und in offenen Ganztagschulen 2005 bis 2010. Eigene Berechnung.

Tabelle AWeb M2/7:

Schülerinnen und Schüler an Ganztagschulen und ihr Anteil an allen Schülerinnen und Schülern in der Sekundarstufe¹ nach Regionen und Organisationsformen – Schuljahr 2009/10

	GTS insgesamt		gebundene GTS		offene GTS	
	Anzahl GTS-Schüler	GTS-Anteil an allen Schülern in %	Anzahl GTS-Schüler	GTS-Anteil an allen Schülern in %	Anzahl GTS-Schüler	GTS-Anteil an allen Schülern in %
NRW insgesamt	345382	23,5	336446	22,9	8936	0,61
NRW ohne MR	223482	21,0	217397	20,4	6085	0,57
MR	121900	30,1	119049	29,4	2851	0,7
Metropole Ruhr						
Ennepe-Ruhr-Kreis	6908	27,3	6777	26,8	131	0,5
Kreis Recklinghausen	15706	30,3	15467	29,8	239	0,5
Kreis Unna	9433	26,9	9287	26,5	146	0,4
Kreis Wesel	10950	27,9	10845	27,6	105	0,3
Bochum	7187	26,3	6813	25,0	374	1,4
Bottrop	2467	28,6	2379	27,6	88	1,0
Dortmund	12248	29,1	11704	27,9	544	1,3
Duisburg	14367	38,2	14355	38,1	12	0,0
Essen	12664	28,6	12406	28,1	258	0,6
Gelsenkirchen	7205	35,4	7045	34,6	160	0,8
Hagen	4303	26,6	4130	25,5	173	1,1
Hamm	3838	24,5	3589	22,9	249	1,6
Herne	5153	39,5	5033	38,5	120	0,9
Mülheim an der Ruhr	4090	32,2	3916	30,8	174	1,4
Oberhausen	5381	34,8	5303	34,3	78	0,5

1) Schülerinnen und Schüler an allen Sek-I-Schulen (einschließlich Sekundarbereich Förderschule und Freie Waldorfschule) addiert

Quelle: MSW – Ministerium für Schule und Weiterbildung des Landes NRW (Hrsg.) (2011). Das Schulwesen in NRW aus qualitativer Sicht 2010/2011. Statistische Übersicht 373 (2. Aufl.) & IT.NRW – Information und Technik Nordrhein-Westfalen (2011). Kommunales Bildungsmonitoring – Schulen und Schülerinnen und Schüler mit Ganztagsunterricht und in offenen Ganztagschulen 2005 bis 2010. Eigene Berechnung.

Tabelle AWeb M2/8:

Verteilung der in öffentlichen und privaten Schulen Nordrhein-Westfalens inklusiv unterrichteten Schülerinnen und Schüler nach Schulformen 2010/11 (in %)

	Hauptschule	Realschule	Integrierte Gesamtschule	Gymnasium	Freie Waldorfschule
NRW insgesamt	62,0	6,0	24,4	1,9	5,8
NRW ohne MR	62,7	6,2	25,2	1,9	4,0
MR	60,4	5,7	22,4	1,9	9,7
Metropole Ruhr					
Ennepe-Ruhr-Kreis	86,9	1,6	9,8	1,6	0,0
Kreis Recklinghausen	47,0	14,8	37,6	0,7	0,0
Kreis Unna	70,6	9,8	13,9	5,7	0,0
Kreis Wesel	67,3	3,5	27,6	1,6	0,0
Bochum	35,3	0,3	39,0	0,0	25,4
Bottrop	45,5	0,0	54,5	0,0	0,0
Dortmund	67,9	8,7	18,7	4,6	0,0
Duisburg	86,9	3,8	9,4	0,0	0,0
Essen	32,0	3,2	20,1	0,4	44,4
Gelsenkirchen	0,0	0,0	100,0	0,0	0,0
Hagen	92,0	0,0	8,0	0,0	0,0
Hamm	100,0	0,0	0,0	0,0	0,0
Herne	90,0	7,1	2,9	0,0	0,0
Mülheim an der Ruhr	66,2	28,4	0,0	5,4	0,0
Oberhausen	82,8	0,0	17,2	0,0	0,0

Quelle: Klemm, K. & Preuss-Lausitz, U. (2011). Auf dem Weg zur schulischen Inklusion in Nordrhein-Westfalen. Empfehlungen zur Umsetzung der UN-Behindertenrechtskonvention im Bereich der allgemeinen Schulen.

Tabelle AWeb M2/9:

Vorzeitige und verspätete Einschulungen im Schuljahr 2010/2011
(gemessen an allen Einschulungen, in %)

	vorzeitige Einschulung	verspätete Einschulung
NRW insgesamt	5,6	0,8
NRW ohne MR	5,9	0,7
MR	6,5	0,3
Metropole Ruhr		
Ennepe-Ruhr-Kreis	7,1	0,4
Kreis Recklinghausen	4,3	0,1
Kreis Unna	3,9	0,3
Kreis Wesel	4	0,3
Bochum	9,6	0,4
Bottrop	2,4	0,2
Dortmund	6,9	0,4
Duisburg	4,1	0,4
Essen	13,2	0,2
Gelsenkirchen	4,1	0,2
Hagen	3,9	0,1
Hamm	12,8	1,5
Herne	2,6	0,2
Mülheim an der Ruhr	11,6	0,1
Oberhausen	6,7	0,5

Quelle: IT.NRW – Information und Technik Nordrhein Westfalen (2011) (gelieferte Sonderauswertung).

Tabelle AWeb M2/10:

Prozentualer Anteil der E3 Schüler an den Schülerinnen und Schülern der Schuleingangsphase (E1 und E2) 2010

Organisationsform der Schuleingangsphase	NRW		
	NRW	NRW ohne Metropole Ruhr	Metropole Ruhr
Jahrgangsbezogen	0,9	0,9	0,8
Jahrgangsübergreifend	5,1	5,1	5,3
Zusammen	1,4	1,5	1,0

Quelle: IT.NRW – Information und Technik Nordrhein Westfalen (2011) (gelieferte Sonderauswertung).

Tabelle AWeb M2/11:

Deutsche und ausländische Schülerinnen und Schüler in Klassenstufe 8 im Schuljahr 2009/10 (in %)

	Metropole Ruhr		NRW ohne Metropole Ruhr		NRW	
	Deutsche	Ausländer	Deutsche	Ausländer	Deutsche	Ausländer
Förderschule	3,9	8,5	3,7	8,0	3,8	8,2
Freie Waldorfschule	1,2	0,2	0,7	0,1	0,8	0,1
Gymnasium	34,9	11,1	37,6	13,5	36,9	12,6
Hauptschule	11,6	27,2	17,4	38,1	15,9	34,2
Integrierte Gesamtschule	23,5	33,6	12,4	15,8	15,3	22,3
Realschule	24,8	19,4	28,0	24,4	27,2	22,6

Quelle: IT.NRW – Information und Technik Nordrhein Westfalen (2011). Eigene Berechnungen.

Tabelle AWeb M2/12:

Schülerzuwächse und -verluste an Hauptschulen (multiplizierte Durchgangsquoten 2009/10 bis 2010/11, in %)

Verwaltungsbezirk	Schuljahr	5.	6.	7.	8.	9.	Quote	Zuwachs in %
NRW insgesamt	2009/10	25.957	28.624	34.580	35.555	41.060	1,24	24,2
	2010/11	22.774	26.382	32.039	35.604	37.713		
NRW ohne MR	2009/10	21.048	22.708	27.056	27.960	32.045	1,21	20,7
	2010/11	18.298	21.036	25.160	27.949	29.507		
MR	2009/10	4.909	5.916	7.524	7.595	9.015	1,39	39,2
	2010/11	4.476	5.346	6.879	7.655	8.206		
Metropole Ruhr								
Ennepe-Ruhr-Kreis	2009/10	286	391	427	472	556	1,39	38,7
	2010/11	339	317	445	446	497		
Kreis Recklinghausen	2009/10	652	779	931	901	1.118	1,44	44,0
	2010/11	608	724	881	943	1.020		
Kreis Unna	2009/10	429	457	602	618	774	1,46	46,1
	2010/11	448	463	556	615	673		
Kreis Wesel	2009/10	547	566	694	768	855	1,31	31,4
	2010/11	458	572	652	722	805		
Bochum	2009/10	290	312	447	446	572	1,51	50,7
	2010/11	234	320	376	443	510		
Bottrop	2009/10	76	115	110	165	195	1,49	49,0
	2010/11	72	86	136	121	167		
Dortmund	2009/10	480	550	857	752	937	1,50	50,0
	2010/11	449	484	776	792	858		
Duisburg	2009/10	436	566	772	734	895	1,28	27,7
	2010/11	352	470	636	822	727		
Essen	2009/10	332	457	630	670	785	1,44	43,7
	2010/11	264	397	500	644	720		
Gelsenkirchen	2009/10	319	349	442	370	379	1,10	10,3
	2010/11	277	303	400	437	379		
Hagen	2009/10	300	408	444	454	473	1,23	23,0
	2010/11	212	374	408	453	439		
Hamm	2009/10	339	416	439	472	568	1,44	44,4
	2010/11	360	365	477	447	542		
Herne	2009/10	158	242	251	309	326	1,28	28,3
	2010/11	125	175	265	263	312		
Mülheim an der Ruhr	2009/10	90	109	145	148	214	2,22	121,5
	2010/11	94	116	131	159	193		
Oberhausen	2009/10	175	199	333	316	368	1,49	49,3
	2010/11	184	180	240	348	364		

Quelle: MSW – Ministerium für Schule und Weiterbildung des Landes NRW (Hrsg.) (2011). Das Schulwesen in NRW aus qualitativer Sicht 2010/2011. Statistische Übersicht 369, 371 und 373 (2. Aufl.). Eigene Berechnung.

Tabelle AWeb M2/13:

Schülerzuwächse und -verluste an Gymnasien (multiplizierte Durchgangsquoten 2009/10 bis 2010/11, in %)

Verwaltungsbezirk	Schuljahr	5.	6.	7.	8.	9.	Quote	Verlust in %
NRW insgesamt	2009/10	67.961	70.348	71.036	66.768	60.553		
	2010/11	67.050	68.538	68.069	69.969	65.230	0,94	-6,1
NRW ohne MR	2009/10	50.897	52.549	53.331	49.964	45.435		
	2010/11	49.988	51.309	50.888	52.614	48.846	0,94	-5,8
MR	2009/10	17.064	17.799	17.705	16.804	15.118		
	2010/11	17.062	17.229	17.181	17.355	16.384	0,93	-6,9
Metropole Ruhr								
Ennepe-Ruhr-Kreis	2009/10	1.186	1.194	1.174	1.162	1.026		
	2010/11	1.113	1.202	1.134	1.170	1.139	0,94	-6,0
Kreis Recklinghausen	2009/10	2.145	2.315	2.157	2.164	2.007		
	2010/11	2.190	2.165	2.267	2.097	2.112	0,94	-6,2
Kreis Unna	2009/10	1.550	1.720	1.633	1.531	1.401		
	2010/11	1.544	1.579	1.628	1.635	1.495	0,94	-5,7
Kreis Wesel	2009/10	1.703	1.713	1.741	1.658	1.485		
	2010/11	1.640	1.699	1.649	1.716	1.614	0,92	-7,9
Bochum	2009/10	1.238	1.240	1.254	1.137	1.025		
	2010/11	1.293	1.252	1.206	1.239	1.085	0,93	-7,3
Bottrop	2009/10	395	407	385	364	339		
	2010/11	406	402	390	380	352	0,93	-6,9
Dortmund	2009/10	1.719	1.902	1.902	1.792	1.496		
	2010/11	1.854	1.766	1.842	1.846	1.748	0,94	-5,8
Duisburg	2009/10	1.389	1.492	1.435	1.412	1.283		
	2010/11	1.384	1.410	1.413	1.387	1.368	0,90	-10,0
Essen	2009/10	2.137	2.175	2.308	2.029	1.988		
	2010/11	2.088	2.123	2.143	2.240	2.001	0,94	-6,3
Gelsenkirchen	2009/10	659	692	682	661	565		
	2010/11	617	658	664	672	629	0,90	-10,2
Hagen	2009/10	634	707	728	616	550		
	2010/11	628	647	697	689	608	0,94	-6,0
Hamm	2009/10	571	617	606	575	502		
	2010/11	608	580	590	605	570	0,96	-3,9
Herne	2009/10	499	499	514	491	390		
	2010/11	526	504	475	493	472	0,89	-11,4
Mülheim an der Ruhr	2009/10	559	552	541	565	531		
	2010/11	548	570	542	538	557	0,98	-1,8
Oberhausen	2009/10	680	574	645	647	530		
	2010/11	623	672	541	648	634	0,92	-8,3

Quelle: MSW – Ministerium für Schule und Weiterbildung des Landes NRW (Hrsg.) (2011). Das Schulwesen in NRW aus qualitativer Sicht 2010/2011. Statistische Übersicht 369, 371 und 373 (2. Aufl.). Eigene Berechnung.

Tabelle AWeb M2/14:

Übergangsquoten in die gymnasiale Oberstufe des allgemein bildenden Schulwesens (Mittelwerte 2005-2009, in %)

	Hauptschule			Realschule			Gesamtschule			Gymnasium		
	Gy	Ge	Σ	Gy	Ge	Σ	Gy	Ge	Σ	Gy	Ge	Σ
NRW insgesamt	1,2	2,2	3,4	14,6	5,1	19,7	1,0	31,9	32,9	92,1	0,9	93,0
NRW ohne MR	1,3	1,7	3,0	15,0	4,0	19,0	1,3	33,8	35,2	92,3	0,8	93,0
MR	0,9	3,8	4,8	13,6	8,2	21,8	0,6	29,4	29,9	91,8	1,1	92,9
Metropole Ruhr												
Kreis Ennepe-Ruhr	0,5	2,7	3,2	10,1	8,7	18,8	0,4	30,1	30,5	92,6	1,0	93,5
Kreis Recklinghausen	0,5	2,9	3,4	13,1	3,3	16,4	0,3	26,4	26,7	91,0	0,6	91,6
Kreis Unna	0,5	4,9	5,3	13,5	7,2	20,6	0,4	30,9	31,3	91,7	1,0	92,8
Kreis Wesel	0,6	2,1	2,7	11,4	8,7	20,1	0,4	28,8	29,1	90,8	1,0	91,8
Bochum	0,7	5,0	5,8	16,0	10,9	26,9	1,0	31,9	32,8	93,1	1,7	94,8
Bottrop	0,0	1,5	1,5	8,3	7,1	15,4	0,1	24,4	24,6	91,3	0,8	92,1
Dortmund	0,6	5,2	5,8	12,6	8,7	21,4	1,1	27,5	28,6	92,0	1,2	93,2
Duisburg	0,6	4,2	4,8	10,8	10,2	21,0	0,5	30,4	30,8	91,0	2,4	93,5
Essen	4,1	3,1	7,1	18,5	5,6	24,2	0,6	30,8	31,4	95,2	0,9	96,1
Gelsenkirchen	0,4	5,5	5,9	15,0	17,8	32,9	0,3	27,2	27,5	90,7	2,3	93,0
Hagen	1,0	6,5	7,5	23,4	6,7	30,1	1,5	34,5	36,1	92,0	0,1	92,2
Hamm	2,0	2,8	4,8	18,0	1,4	19,4	2,3	23,3	25,6	90,7	0,1	90,8
Herne	0,9	5,2	6,1	12,2	7,1	19,3	0,2	24,5	24,7	91,6	0,6	92,2
Mülheim an der Ruhr	0,4	2,8	3,2	9,8	23,7	33,5	0,2	41,4	41,6	90,6	1,9	92,5
Oberhausen	0,4	4,3	4,6	10,7	12,2	22,9	0,2	27,7	27,8	85,9	1,6	87,4

Quelle: IT.NRW – Information und Technik Nordrhein Westfalen (2011)

Tabelle AWeb M2/15:

Modellrechnung: Erreichbarkeitswahrscheinlichkeit einer gymnasialen Oberstufe (in %)

Verwaltungsbezirk	Hauptschulen ¹	Realschulen ²	Schulen mit Abitur-Option ³	Schätzwert Über- gangsanteil in die gymnasiale Oberstufe ⁴	N
NRW insgesamt	12,3	28,7	58,4	50,8	169.131
NRW ohne MR	13,5	30,1	55,8	50,7	123.623
MR	8,9	25,1	65,3	51,3	45.508
Metropole Ruhr					
Ennepe-Ruhr-Kreis	9,4	24,7	65,6	54,0	2.814
Kreis Recklinghausen	9,5	29,8	59,7	46,5	5.956
Kreis Wesel	9,4	25,0	65,0	51,9	4.263
Kreis Unna	11,0	23,7	64,5	49,5	3.940
Bochum	7,2	21,9	70,3	58,2	2.937
Bottrop	5,1	26,4	68,2	48,6	1.089
Dortmund	7,7	26,9	64,8	52,8	4.959
Duisburg	7,7	18,2	73,1	49,0	4.348
Essen	5,2	24,4	69,2	57,9	4.669
Gelsenkirchen	10,6	26,3	62,3	46,6	2.293
Hagen	13,2	26,3	59,4	52,3	1.708
Hamm	17,8	32,7	48,5	45,5	1.878
Herne	7,2	26,6	65,6	45,2	1.437
Mülheim an der Ruhr	5,5	23,5	70,5	61,8	1.345
Oberhausen	9,3	19,8	70,3	47,6	1.872
2001/02 zum Vergleich:					
MR	15,3	27,2	61,8	55,9	55.439
NRW ohne MR	21,1	30,4	47,8	50,5	144.872
NRW	19,5	29,5	50,3	50,7	200.266

1) Übergangsquote von Grundschulen auf Hauptschulen im Schuljahr 2010/2011

2) Übergangsquote von Grundschulen auf Realschulen im Schuljahr 2010/2011

3) Übergangsquote von Grundschulen auf Gymnasien und Gesamtschulen im Schuljahr 2010/2011

4) Die Schätzwertberechnungen beziehen sich auf die kommunalen Übergangsquoten in die gymnasiale Oberstufe im Schuljahr 2010/2011.

Quelle: MSW – Ministerium für Schule und Weiterbildung des Landes NRW (Hrsg.) (2011). Das Schulwesen in NRW aus quantitativer Sicht 2010/2011. Statistische Übersicht 373 (2. Aufl.). Eigene Berechnung.

Tabelle AWeb M2/16:
Schulabschlüsse 2008/09 (absolut)

Verwaltungs- bezirk	ohne Abschl.	HS 9 o. Qu.	Summe Sp. 1 und 2	HS (9. o. 10)	FOR	FOR/Q	FHR	AHR	Summe
NRW insgesamt	13.392	7.003	20.395	34.654	41.694	47.443	7.596	67.293	219.090
NRW ohne MR	9.062	5.110	14.172	24.686	29.479	35.615	5.275	48.997	158.224
MR	4.330	1.893	6.223	9.968	12.215	11.828	2.321	18.296	60.866
Metropole Ruhr									
Ennepe-Ruhr- Kreis	231	108	339	587	708	779	129	1.175	3.717
Kreis Reckling- hausen	443	233	676	1.219	1.597	1.738	194	2.183	7.607
Kreis Wesel	318	182	500	1.025	1.342	1.257	163	1.678	5.965
Kreis Unna	334	115	449	802	947	1.109	160	1.548	5.015
Bochum	294	145	439	582	885	759	213	1.375	4.253
Bottrop	90	20	110	213	271	260	25	351	1.230
Dortmund	574	162	736	1.038	1.227	1.269	306	1.934	6.510
Duisburg	485	172	657	1.110	1.133	977	205	1.614	5.696
Essen	503	159	662	839	1.188	1.124	288	2.221	6.322
Gelsenkirchen	325	183	508	684	661	522	187	924	3.486
Hagen	185	98	283	416	485	426	166	854	2.630
Hamm	158	68	226	432	453	581	73	618	2.383
Herne	123	92	215	271	385	339	58	475	1.758
Mülheim an der Ruhr	89	49	138	259	452	304	73	658	1.884
Oberhausen	178	107	285	491	481	384	81	688	2.410

Quelle: IT.NRW – Information und Technik Nordrhein Westfalen (2011)

Tabelle AWeb M2/17:

Schulabschlüsse 2008/09 insgesamt (in %)

Verwaltungsbezirk	ohne Abschl.	HS 9 o. Qu.	Summe Sp. 2 und 3	HS (9. o. 10)	FOR	FOR/Q	FHR	AHR
NRW insgesamt	6,1	3,2	9,3	15,8	19,0	21,7	3,5	30,7
NRW ohne MR	5,7	3,2	9,0	15,6	18,6	22,5	3,3	31,0
MR	7,1	3,1	10,2	16,4	20,1	19,4	3,8	30,1
Metropole Ruhr								
Ennepe-Ruhr-Kreis	6,2	2,9	9,1	15,8	19,0	21,0	3,5	31,6
Kreis Recklinghausen	5,8	3,1	8,9	16,0	21,0	22,8	2,6	28,7
Kreis Wesel	5,3	3,1	8,4	17,2	22,5	21,1	2,7	28,1
Kreis Unna	6,7	2,3	9,0	16,0	18,9	22,1	3,2	30,9
Bochum	6,9	3,4	10,3	13,7	20,8	17,8	5,0	32,3
Bottrop	7,3	1,6	8,9	17,3	22,0	21,1	2,0	28,5
Dortmund	8,8	2,5	11,3	15,9	18,8	19,5	4,7	29,7
Duisburg	8,5	3,0	11,5	19,5	19,9	17,2	3,6	28,3
Essen	8,0	2,5	10,5	13,3	18,8	17,8	4,6	35,1
Gelsenkirchen	9,3	5,2	14,6	19,6	19,0	15,0	5,4	26,5
Hagen	7,0	3,7	10,8	15,8	18,4	16,2	6,3	32,5
Hamm	6,6	2,9	9,5	18,1	19,0	24,4	3,1	25,9
Herne	7,0	5,2	12,2	15,4	21,9	19,3	3,3	27,0
Mülheim an der Ruhr	4,7	2,6	7,3	13,7	24,0	16,1	3,9	34,9
Oberhausen	7,4	4,4	11,8	20,4	20,0	15,9	3,4	28,5

Quelle: IT.NRW – Information und Technik Nordrhein Westfalen (2011)

Tabelle AWeb M2/18:

Schulabschlüsse ausländischer Schülerinnen und Schüler 2008/09 (absolut)

Verwaltungsbezirk	ohne Abschl.	HS 9 o. Qu.	Summe Sp. 2 und 3	HS (9. o. 10)	FOR	FOR/Q	FHR	AHR	Ausl.-Anteil
NRW insgesamt	3.316	1.475	4.791	6.919	5.174	4.055	866	3.435	11,5
NRW ohne MR	2.091	980	3.071	4.435	3.327	2.803	592	2.335	10,5
MR	1.225	495	1.720	2.484	1.847	1.252	274	1.100	14,3
Metropole Ruhr									
Ennepe-Ruhr-Kreis	58	19	77	121	74	83	4	48	10,9
Kreis Recklinghausen	122	59	181	267	208	126	18	97	11,8
Kreis Wesel	60	40	100	154	118	64	18	56	8,5
Kreis Unna	76	21	97	139	101	86	16	61	10,0
Bochum	81	27	108	120	96	80	17	80	11,8
Bottrop	37	4	41	56	39	22	1	14	14,1
Dortmund	139	44	183	293	243	189	44	158	17,1
Duisburg	139	69	208	356	254	144	33	167	20,4
Essen	162	50	212	176	178	137	31	125	13,6
Gelsenkirchen	132	47	179	273	160	93	25	74	23,1
Hagen	49	35	84	128	101	42	26	69	17,1
Hamm	46	18	64	97	46	59	9	33	12,9
Herne	45	24	69	87	73	46	13	45	18,9
Mülheim an der Ruhr	25	11	36	61	64	39	4	34	12,6
Oberhausen	54	27	81	156	92	42	15	39	17,6

Quelle: IT.NRW – Information und Technik Nordrhein Westfalen (2011)

Tabelle AWeb M2/19:

Schulabschlüsse ausländischer Schülerinnen und Schüler 2008/09 (in %)

Verwaltungsbezirk	ohne Abschl.	HS 9 o. Qu.	Summe Sp. 2 und 3	HS (9. o. 10)	FOR	FOR/Q	FHR	AHR
NRW insgesamt	13,1	5,8	19,0	27,4	20,5	16,1	3,4	13,6
NRW ohne MR	12,6	5,9	18,5	26,8	20,1	16,9	3,6	14,1
MR	14,1	5,7	19,8	28,6	21,3	14,4	3,2	12,7
Metropole Ruhr								
Ennepe-Ruhr-Kreis	14,3	4,7	18,9	29,7	18,2	20,4	1,0	11,8
Kreis Recklinghausen	13,6	6,6	20,2	29,8	23,2	14,0	2,0	10,8
Kreis Wesel	11,8	7,8	19,6	30,2	23,1	12,5	3,5	11,0
Kreis Unna	15,2	4,2	19,4	27,8	20,2	17,2	3,2	12,2
Bochum	16,2	5,4	21,6	24,0	19,2	16,0	3,4	16,0
Bottrop	21,4	2,3	23,7	32,4	22,5	12,7	0,6	8,1
Dortmund	12,5	4,0	16,5	26,4	21,9	17,0	4,0	14,2
Duisburg	12,0	5,9	17,9	30,6	21,9	12,4	2,8	14,4
Essen	18,9	5,8	24,7	20,5	20,7	15,9	3,6	14,6
Gelsenkirchen	16,4	5,8	22,3	34,0	19,9	11,6	3,1	9,2
Hagen	10,9	7,8	18,7	28,4	22,4	9,3	5,8	15,3
Hamm	14,9	5,8	20,8	31,5	14,9	19,2	2,9	10,7
Herne	13,5	7,2	20,7	26,1	21,9	13,8	3,9	13,5
Mülheim an der Ruhr	10,5	4,6	15,1	25,6	26,9	16,4	1,7	14,3
Oberhausen	12,7	6,4	19,1	36,7	21,6	9,9	3,5	9,2

Quelle: IT.NRW – Information und Technik Nordrhein Westfalen (2011)

Tabelle AWeb M2/20:
Wiederholer im Schuljahr 2009/2010 an Grundschulen

Verwaltungsbezirk	Alle Wdh.	1.-4. Jg	in %
NRW insgesamt	3.226	680.770	0,5
NRW ohne MR	2.209	495.722	0,4
MR	1.017	185.048	0,5
Metropole Ruhr			
Ennepe-Ruhr-Kreis	36	11.421	0,3
Kreis Recklinghausen	117	23.494	0,5
Kreis Wesel	80	17.364	0,5
Kreis Unna	70	15.647	0,4
Bochum	86	11.946	0,7
Bottrop	21	4.366	0,5
Dortmund	112	20.677	0,5
Duisburg	121	18.131	0,7
Essen	137	18.942	0,7
Gelsenkirchen	84	9.545	0,9
Hagen	42	7.250	0,6
Hamm	40	7.425	0,5
Herne	32	5.766	0,6
Mülheim an der Ruhr	11	5.586	0,2
Oberhausen	28	7.488	0,4

Quelle: IT.NRW – Information und Technik Nordrhein-Westfalen (2011). Kommunales Bildungsmonitoring – Schulen und Schülerinnen und Schüler mit Ganztagsunterricht und in offenen Ganztagschulen 2005 bis 2010. Tab. D13.1.

Tabelle AWeb M2/21:

Wiederholer im Schuljahr 2009/2010 an Hauptschulen

Verwaltungsbezirk	Alle Wdh.	5.-10 Jg.	in %
NRW insgesamt	8.855	201.525	4,4
NRW ohne MR	6.576	158.696	4,1
MR	2.279	42.829	5,3
Metropole Ruhr			
Ennepe-Ruhr-Kreis	100	2.703	3,7
Kreis Recklinghausen	327	5.411	6,0
Kreis Wesel	107	4.263	2,5
Kreis Unna	216	3.549	6,1
Bochum	148	2.507	5,9
Bottrop	39	825	4,7
Dortmund	248	4.434	5,6
Duisburg	206	4.139	5,0
Essen	236	3.492	6,8
Gelsenkirchen	133	2.194	6,1
Hagen	188	2.455	7,7
Hamm	115	2.736	4,2
Herne	69	1.549	4,5
Mülheim an der Ruhr	86	862	10,0
Oberhausen	61	1.710	3,6

Quelle: IT.NRW – Information und Technik Nordrhein-Westfalen (2011). Kommunales Bildungsmonitoring – Schulen und Schülerinnen und Schüler mit Ganztagsunterricht und in offenen Ganztagschulen 2005 bis 2010.

Tabelle AWeb M2/22:
Wiederholer im Schuljahr 2009/2010 an Realschulen

Verwaltungsbezirk	Alle Wdh.	5.-10 Jg.	in %
NRW insgesamt	10.910	316.411	3,4
NRW ohne MR	7.930	239.289	3,3
MR	2.980	77.122	3,9
Metropole Ruhr			
Ennepe-Ruhr-Kreis	231	5.243	4,4
Kreis Recklinghausen	381	11.854	3,2
Kreis Wesel	325	8.161	4,0
Kreis Unna	262	6.740	3,9
Bochum	152	4.554	3,3
Bottrop	98	1.824	5,4
Dortmund	336	8.497	4,0
Duisburg	225	5.417	4,2
Essen	318	7.883	4,0
Gelsenkirchen	192	3.490	5,5
Hagen	96	2.782	3,5
Hamm	128	3.738	3,4
Herne	90	2.390	3,8
Mülheim an der Ruhr	61	2.066	3,0
Oberhausen	85	2.483	3,4

Quelle: IT.NRW – Information und Technik Nordrhein-Westfalen (2011). Kommunales Bildungsmonitoring – Schulen und Schülerinnen und Schüler mit Ganztagsunterricht und in offenen Ganztagschulen 2005 bis 2010.

Tabelle AWeb M2/23:

Wiederholer im Schuljahr 2009/2010 an Gymnasien (Sek. I)

Verwaltungsbezirk	Alle Wdh.	5.-10 Jg.	in %
NRW insgesamt	5.066	398.029	1,3
NRW ohne MR	3.532	297.966	1,2
MR	1.534	100.063	1,5
Metropole Ruhr			
Ennepe-Ruhr-Kreis	97	6.833	1,4
Kreis Recklinghausen	157	12.802	1,2
Kreis Wesel	99	9.829	1,0
Kreis Unna	158	9.283	1,7
Bochum	98	6.972	1,4
Bottrop	15	2.241	0,7
Dortmund	149	10.403	1,4
Duisburg	170	8.165	2,1
Essen	193	12.566	1,5
Gelsenkirchen	87	3.889	2,2
Hagen	71	3.836	1,9
Hamm	68	3.407	2,0
Herne	59	2.844	2,1
Mülheim an der Ruhr	40	3.312	1,2
Oberhausen	73	3.681	2,0

Quelle: IT.NRW – Information und Technik Nordrhein-Westfalen (2011). Kommunales Bildungsmonitoring – Schulen und Schülerinnen und Schüler mit Ganztagsunterricht und in offenen Ganztagschulen 2005 bis 2010.

Tabelle AWeb M2/24:

Wiederholer im Schuljahr 2009/2010 an Gesamtschulen (Sek. I)

Verwaltungsbezirk	Alle Wdh.	5.-10 Jg.	in %
NRW insgesamt	2.315	192.473	1,2
NRW ohne MR	1.147	110.934	1,0
MR	1.168	81.539	1,4
Metropole Ruhr			
Ennepe-Ruhr-Kreis	41	4.022	1,0
Kreis Recklinghausen	176	9.625	1,8
Kreis Wesel	119	7.886	1,5
Kreis Unna	82	7.530	1,1
Bochum	66	4.689	1,4
Bottrop	39	1.901	2,1
Dortmund	82	7.630	1,1
Duisburg	194	11.030	1,8
Essen	144	7.607	1,9
Gelsenkirchen	63	5.189	1,2
Hagen	32	2.881	1,1
Hamm	20	2.044	1,0
Herne	58	2.614	2,2
Mülheim an der Ruhr	12	2.794	0,4
Oberhausen	40	4.097	1,0

Quelle: IT.NRW – Information und Technik Nordrhein-Westfalen (2011). Kommunales Bildungsmonitoring – Schulen und Schülerinnen und Schüler mit Ganztagsunterricht und in offenen Ganztagschulen 2005 bis 2010.

Tabelle AWeb M2/25:

Anteile der Wiederholungen (HS, RS, GY, IGS, Schuljahr 2009/10)

Verwaltungsbezirk	Alle Wdh.	5.-10 Jg.	in %
NRW insgesamt	27.146	1.108.334	2,4
NRW ohne MR	19.185	806.789	2,4
MR	7.961	301.545	2,6
Metropole Ruhr			
Ennepe-Ruhr-Kreis	469	18.801	2,5
Kreis Recklinghausen	1.041	39.690	2,6
Kreis Wesel	650	30.139	2,2
Kreis Unna	718	27.102	2,6
Bochum	464	18.722	2,5
Bottrop	191	6.791	2,8
Dortmund	815	30.964	2,6
Duisburg	795	28.745	2,8
Essen	891	31.548	2,8
Gelsenkirchen	475	14.762	3,2
Hagen	387	11.954	3,2
Hamm	331	11.925	2,8
Herne	276	9.397	2,9
Mülheim an der Ruhr	199	9.034	2,2
Oberhausen	259	11.971	2,2

Quelle: IT.NRW – Information und Technik Nordrhein-Westfalen (2011). Kommunales Bildungsmonitoring – Schulen und Schülerinnen und Schüler mit Ganztagsunterricht und in offenen Ganztagschulen 2005 bis 2010.